臺灣日日新報
本日四頁

古式も床しく　御料材奉遷の御儀

【美濃太田發同盟】皇大神宮並に豐受大神宮の式年遷宮御造營御料材御樋代木奉曳の御儀は古式床しく五日執り行はれた、御神木六本は午前九時卅分上松、付知兩奉安所を御發、中央線中津川驛で合して往還驛で一時、御幣に飾られた十三輌編成の御特別列車は午後三時二十六分美濃太田驛着、各務原及び岐阜縣代表などが奉迎したが、御神木は奉仕の地元消防團員、役夫等によつて御牽車に移され先發の皇大神宮御樋代木は六時五十分同驛構内を御發、次いで豐受大神宮御樋代木六本が驛前通りに奉曳の列を整へ五時十五分同所を御發…… [illegible]

高木子　大宮御所に伺候

【東京發同盟】三笠宮妃殿下と百合子姫の御慶事を喜ぶ大宮御所に伺候 [illegible]

黄河南岸の作戰　第二段階へ邁進　各所で敵軍を追擊中

【鄭州五日發同盟】黄河南岸作戰のわが軍の鄭州入城により作戰第一期は完了、引續き更に第二段階の行動に入つたが五日夕刻までの各方面の戰況次の通り
一、鄭州入城の鯉登、原田、小林、岡部、星野、栗栖、森原、田村、坂田の各部隊は鄭州市街及び市外周邊の完全掃蕩を終り目下各陣線に亘り新行動に入つた
二、尾口、石山、中山などの各部隊も榮澤附近一帶の殘敵を掃蕩し主力は更に西南に向け前進、頑強に抵抗する敵の防禦線を突破、鄭州東南側の敵を三、小池、深井、平、武田、宮崎などの各部隊は賈魯河（新黄河支流）を渡河、頑強に抵抗する敵の防禦線を突破、鄭州東南側の敵を掃蕩中である

榮澤に皇軍入城

【榮澤五日發同盟】中山部隊は四日午後七時三十分要衝榮澤縣城西門より、又關口、石山、森部隊の一部は五日午前七時半北門より夫々同縣城に入城した

哀れむべきは重慶　今は抗戰の態勢も喪失

支那派遣軍報道部長談

【南京五日發同盟】我方の中南支作戰に依る作戰の進展に伴ひ敵の戰力が著しく低下し武力抗戰態勢が愈々崩壊の危機に入るの感を深くするに至つたが、支那派遣軍報道部長は重慶側要路の和平參加を招くとの聞の事情に鑑し五日次の如き注目すべき談話を發表した
重慶が長沙占領のデマに踊つて現在騷ぎの最中に黄河南岸の軍事拠點鄭州は既に皇軍の鐵蹄下にあつた、元來重慶側の戰略態勢は長期抵抗ではなく決戰配備であり然もそれが彈力性を失つてゐる今日その中核となるべき部隊又は要城が潰滅され或は奪取されることは抗戰屋臺骨の動搖を意味する、この點を狙つて行はれつつあるのが最近の長沙作戰であり黄河渡河作戰である……長沙攻略が如何に重慶の骨の髓にとつてへたかはその狼狽振りによつて察せられ、又久しく固めに固めて來つた黄河の牙城が皇軍の果敢なる敵前渡河によつて忽ち失陷したことは鄭州抗戰陣營の決潰を意味するものである、今や敵が三年間に亘る營々たる經營の努力も反攻計畫も凋落たる…… [illegible]
窮鼠失の大勢の前には何等なき水泡に過ぎなかつたことが立證せられると共に長沙、新墻、岳州周邊地區の壯擧、黄河南渡の勇猛たる事實は皇軍の威武四百餘州を壓して將に屈ぜむとする重慶が愈々最後的段階に入つたことを暗示するかの如くである、殊に長沙戰に出動を命ぜられた重慶側新編第八軍の精鋭部隊が一路南京に降來して和平陣に投じたことは注目すべき事實であつてこの深刻な心と重慶軍の苦悶を代表するものと見るべきではないか

皇軍の姿に感激

【鄭州五日發同盟】三萬を越へた鄭州民衆も戰禍一過と共にそのデマに乘ぜられ家を捨てて近郊に避難し皇軍が入城した四日には僅に三十名足らずの老人が始めて見る皇軍の姿を驚異と好奇の目を以て迎へたが皆て軍に食傷する顏惡…… [illegible]

日本志士追念碑の除幕式を嚴修

【東京發同盟】去る九月三十日廣州見晴寺境内において日本同志援助中國革命日本志士追念碑の除幕式を終へその任を果した同碑設立準備委員長陳中孚特使は中國革命及び同碑設立關係者多數を五日午後六時から帝國ホテルに招いて革命追念晩餐會を催した、席上中國大使、殷汝耕、葛生能久、本庄繁、頭山秀三、桑島主計諸氏を始め百餘名出席、陳特使先づ立つて流暢な日本語で衷心から感謝の挨拶を述べこれに對し桑島氏來賓を代表して祝辭を表し晩餐に入り日支親善の和氣藹々裡に同八時散會した

週間の動き

"情勢待ち"を警戒　國際情勢日毎に轉換

未曾有の重大時機

【東京發同盟】先週われわれは大陸より目覺ましい戰況に接した、即ち湖南作戰においては重慶の膽門長沙を占領して蔣介石に痛棒を突きつけた……河南の新作戰においては要衝鄭州を占領した……斯くて皇軍は赫々たる戰果を擧げつつあるが國際情勢もまた刻々たる轉換を示しつつある [illegible]
……であらうがそれにしても國際以來未曾有の重大時機に際會して我々は如何に寸時も油斷なく、一日一日を過してよいものだらうか、官民にも世界に一部に「國際待ち」といふ如き消極的な心構へがあるがこれではいけない、わが國は東亞新秩序の建設を中心として大東亞共榮圏を確立する高度國防國家の完成に向つて一日も早く進まねばならないのである [illegible]

議員同盟の波瀾

去る九月二十六日翼賛議員同盟は……議員同盟の部分的な改組が議せられ……その「衆議院」が結成されて一つの政黨であるが黨費を徴收することについての疑問が起り……「政黨」ではないが議員同盟の方針として……[illegible]

米の不安を一掃

九月二十日現在の内地米第一回豫想收穫高は五千九百五十三萬石で本年作よりも六、七百萬石の下位であり、又政府の非常時米穀統計の七千萬石には大分隔たりがある、しかし本年作は近年以來の異天候に加へ勞力、肥料等の諸條件の惡化にも拘はらずこの六千萬石に及んだことは農民の努力を示すもので……一方、外地を見れば…… [illegible]

三國會談の實效如何

クワ三國會談は九月二十九日モスクワで開かれ……英國側ビーヴァーブルック、米國側ハリマン兩代表とソ聯側スターリン首相も自ら參加した…… [illegible]

獨總統の獅子吼

はチャーチル首相自ら英國議會の……未だ遠くドイツ軍に及ばざるの實際を指摘しこれを拒絶した
三國會談に答へルーズベルト、チャーチルの洋上會談及びその後の聲明に應酬するためヒトラー總統は本年度冬季救濟事業の開始時期に際み對ソ戰打倒の大演說を試みた
一、ソ聯軍の打撃、捕虜總數二百五十萬、火砲二萬二千、戰車一万八千、飛行機一万四千五百、ソ聯軍は再び起つ能はざる損害を蒙つた
一、獨英和平、現在英國の政治と如何なる協定をも締結し得ない
一、日本との關係も改善されつつある、と總統は喧傳される獨ソ調和については直接には觸れなかつたが赤軍が再起不能に陷つた今日ただソ聯の屈伏を待つのみと解せられ……

米海軍の魂膽とは

ソ聯軍打撃の形大な數字に接し今更の如くナチス恐怖を倍加しナチス打倒熱を高めることであらう
アメリカは遂に防衞水域なるものを設置、發砲も辭せずとの決意を發表したが、防衞水域の範圍如何については不明確であつたところノックス海軍長官はある週刊紙に寄稿せる一論策において次の如きその範圍を指摘した
一、ヨーロッパ向け大西洋ルート
一、南米東海路
一、濠洲、蘭印、印度向け南太平洋ルート
斯くて三大ルートをも含むものであつて防衞水域は實に太平洋、大西洋、印度洋の三洋に及ぶ……

英國の極東對策

日米交涉の成行きについては近衞メッセージ發表以來、兩國當事者…… [illegible]
……「何等新しいことはない」ことを一般に漏らしてゐる……最近の太平洋は日本に關する限り極めて平靜である……ルへ赴任したイギリス帝國の極東派遣使ダフ・クーパーの活躍であらう、イギリス海軍の司令官と聯絡する……タイ國の再三、再四聲明せる嚴正中立に「激定」の念を表しつつ……イギリスの努力は……

ソ聯の望む儘を供給　蘭印我が言明に遁辭

【バタヴィア四日發同盟】石井總領事は三日の外人記者會見では日本政府は蘭印がソ聯に軍需物資を供給してゐる事實を非公式に指摘した [illegible]

米國の油槽船　蘭印濠洲に廻船　蘭印のソ聯向け石油輸出注目さる

【ニューヨーク四日發同盟】カリフオルニアテキサス石油會社社長ジエームス・モフイットの談によれば英國は最近その所有油槽船が増加して來たため米國から借用中の油槽船を返還したが米國當局はこれらを自國用に使用せず直ちに蘭印、濠洲、南米方面に廻航せしめたことが判明した、右モフイットの言明は最近上院特別委員會とイツクス國防石油調整官と正面衝突を惹起した米國東部地方ガソリン不足問題に關聯してなされたもので英國がこの問題解決の一助として米國に油槽船返還をなしたにも拘はらず米國當局がこれを自國用に供せず外國に廻航したことを非難したものだがこれにより圖らずも米國油槽船の蘭印、濠洲廻航の事實が判明したことは蘭印のソ聯向け石油輸出が問題となつてゐる際とて注目を惹いてゐる

ブルガリア軍には十全の準備あり

【ソフイア四日發同盟】四日ドブリッチ（バザリク）において行はれたブルガリア國王ボリス三世王位即位二十三周年記念並にドブルジア失地回復一周年記念祝賀式上ヴァシリエフ土木相はブルガリアを繞る國際情勢につき要旨次の如き演說を行つた
ブルガリアは自國の獨立を維持するために樞軸諸國と運命を共にすべく決意したソ聯はブルガリアを通じてボスフオロス及びダーダネルスを支配せんと企圖し更にブルガリアを對トルコ戰にけしかけたのである、かかる情勢の下にあつて不敗を誇るブルガリア軍は常に待機の態勢にあり如何なる事態の發生に對しても常に十全の準備を整へてゐる

侵略者は國際法の發動權利なし　ホワイト號事件に關し　ハル長官嘯く

【ワシントン四日發同盟】ハル國務長官は四日の記者會見においてアイ・シー・ホワイト號事件に關する記者團の質問に答へて次の如く述べた
フイ・シー・ホワイト號が魚雷攻撃を受けた事件に關しては未だ公報はないが同船の沈沒事件はドイツの無法な海賊行爲の一つであると共にその世界征服運動の一部として大西洋に他國船を近寄らせない一般的運動に屬することになるのである、侵略者は自己防衞の爲めに行動してゐる國に對し國際法を發動する權利を有しない、人々はこれまで局地的乃至は地方的戰爭の場合國際法を考へるのが普通である、然るに今次戰爭は史上曾つて見ざる前例なきものでありこの戰爭の中には世界征服を成就せんとせる企圖を示す凡ゆる兆候があるのである、このことは各國に自己防衞の行動を取る權利を與へるものである、局地的乃至は地方的戰爭に適用されるのが普通となつてゐる國際法の條項は世界征服運動に對する各國の自己防衞權を妨げるものではない

"防衞水域事件"　長官の言明は橫車的態度

【ワシントン四日發同盟】米國油槽船ホワイト號（七、〇五二トン）が九月二十七日南大西洋で撃沈した事件は米國船員が乘込んでゐたと云ふ點で注目を惹いてゐるがスタンダード石油會社の發表の如く右油槽船が既に英國に讓渡されてゐるものとするならば米國船員を乘組ましてゐたことは米國の中立法に悖るものであると云へる、更に英國に讓渡された船舶とすればドイツとしては交戰國の權利としてこれを擊沈して差支へないものである、右の點につきハル國務長官と記者團との間に應酬があつたが米國當局はこれらの問題には觸れず米國の自衞權を主張し且つこの事件がロビン・ムーア號擊沈事件と殆ど同一場所で起つたこと米國の所謂「防衞水域」における事件であるとして重大視してゐる、いづれにせよ同事件は中立法修正又は廢案に利用されることは明白である、因みに交戰國は國際法を援用する權利なしとのハル國務長官の言明は可成り橫車的態度として注目される
次で記者團から「パナマ國籍に移されたデンマーク船を米國はパナマ政府に何等の通告を行はずして武裝してゐるとの報道があるが如何」と質問したのに對し同長官は「そんな情報はなんら關知してゐない」と答へた（答言はハル長官）

米の國防豫算　百八十億弗に膨脹

【ワシントン五日發同盟】大統領ハロルド・スミスは一、九四二年度米國豫算の施設狀況に關して五日左の如く發表した
一、一九四二年度豫算が去る一月發表された當時は國防關係豫算は百八億一千百万弗であつたが現會計年度の國庫支出狀況に依れば右は百八十億弗に膨脹するものと推定される
一、斯かる豫算推定増大の原因は軍需資材の生產促進及び物價昂騰の二點が擧げられる
一、國防計畫遂行の爲支出された經費は九月分だけでも約十三億六千萬弗に上り近々の内に一ケ月當り國防費支出は一九四〇會計年度全期の總國防支出額を凌駕せんとする形勢にあり明年一月に至れば月當り支出額は恐らく二十億弗の關門を突破することとならう
一、過去三ケ月における國防關係支出額總計は全國民所得額の一割四分以上に上つてをり近い將來には一割八分に達するであらう、これに比し昨年全期の支出額は僅かに八分に過ぎなかつた
一、然し他方では國民所得額は今までの記錄水準にまで增加して…… [illegible]

獨ソ激戰を展開

【モスクワ五日發同盟】ソ聯情報局四日午後發表
一、四日晝間を通じ赤軍は全線に亙り獨軍と激戰を展開した
一、二日の空中戰で獨機五十一機中二十一機を擊墜した、我軍の損失十九機
一、三日モスクワ近郊で獨機三機四日同五機を擊墜した
一、ソ聯潛水艦はバレンツ海で獨輸送船三隻を擊沈した

人事

▲廣谷花蓮港廳長五日來北（朝日）
▲鹽見俊治氏（臺中州產業部長）六日來北（鐵道ホテル）
▲鏡和田良平氏（臺拓產業部長、南洋與業取締役）內地へ
▲小原谷太郎氏（臺灣繊布社長）
▲荒木虎雄氏（臺南日光デツクス社長）六日來北（日之出館）

岳南戰線

①機雷爆破の一刹那（磐田附近の水路啓開作業）②湘江機雷帶を突破進擊を續ける水路啓開隊（艦隊報道部故今里亮介氏決死的撮影）③岳南作戰に渡河進擊の鵜澤部隊

赤軍死者廿三萬　ソ聯情報局長の發表

【モスクワ五日發同盟】ソ聯情報局長アレクサンドル・シエルバコフ氏は五日獨ソ開戰以來三ケ月餘に渉る兩軍の損害に就き次の通り發表した、之は三日ヒトラー總統の演說であげた赤軍損失の數字を駁論したものである（括弧內はヒトラー總統の發表）
赤軍死者廿三万、負傷七十二万、行方不明十七万八千計百廿二万八千（三百五十万）、獨軍三百万餘（捕虜を含む）、損害赤軍八千九百（二万二千）獨軍一万三千、戰車赤軍七千人（一万八千）獨軍一万一千、飛行機赤軍五千三百十六（一万四千五百）獨軍九千
傷者十萬、飛行機五百五十二、ルーマニア軍捕虜又は行方不明一萬五千（內七・八千人は戰死と認む）戰死二萬、負傷者七萬六千、飛行機百二十

ルーマニア政府の發表は七萬餘

【ブカレスト五日發同盟】ルーマニア軍司令部はルーマニアの對ソ戰開始以來同軍の損失につき五日次の通り發表した
赤軍捕虜又は行方不明六萬（落下傘部隊を含む）戰死七萬、負

工場勞務者健康管理　實施要綱案近く決定

【東京本社特電】戰時下生產力の增強に支障なからしめるため工場勞務者の疾病及び災害の豫防醫療の施策が叫ばれてゐるに鑑み厚生省では工場の衞生狀態を實施して勞務者の健康管理を勵行すべく目下勞働局において工場勞務者健康管理實施要綱案を作製し近く成案を決定し直ちに實施すべく準備中である、工場法の適用を受ける工場には現在工場醫制度があり一千名以上の勞務者を使用する工場には一名以上工場醫を常置しなければならぬが實際には常置して居ないものがあり今回の管理要綱の立案となつたものである

用筆年萬
天下一品！　一家一瓶！
清純　清麗……
爽涼の氣は机上の
ライトより溢る―
トイラ
東京 [illegible]
キンイトイラ

あらゆる化膿性疾患に!!
レギホン錠
Ⓟ
適應症
急性・慢性淋疾
副睾丸炎・軟性下疳
歯槽膿漏・歯齦炎
化膿性婦人科疾患
化膿性眼科疾患
扁桃腺炎・中耳炎等
【包裝】
錠劑（一錠中〇・五瓦）
二〇錠　五〇錠
一〇〇錠　五〇〇錠
（粉末・注射劑あり）
各地藥店に販賣す。
品切の節は直接本社に御注文を乞ふ
製造發賣元
大日本製藥株式會社
大阪市東區道修町三

強い視力で職域奉公
一瓶で三作用
1 眼病を治し
2 目を強く美しく
3 紫外線の害を防ぐ

シヨ
マク
ズキ
にク
適應症
トラホーム
結膜炎
角膜炎
眼瞼炎
眼精疲労
充血
やに目
はやり目
ただれ目
定價
小瓶　二十五錢
中瓶　三十錢
特大瓶　五十錢
小兒用　一圓
大學洗眼藥　二十錢
十錢
二十錢
各藥店にあり
大學目藥

日本で始めて出來た
利源式配當！
生命保險會社の利益は
死亡が豫定以下に止まり
資産が堅實に運用され
營業費を能率的に節減する
ことによつて生れて來るものであります から、これを一つ一つの契約が產み出した割合に應じて、直ちに加入者に分配する仕組が、最も斬新な配當方法といへませう。
我社の利源配當附保險は、日本で始めて適正でしかも低廉な保險料を以てこの方法を實施しました。
（營業案內贈呈）
日本生命

社說

社會的屬性を誇示する勿れ
先づ一個の國民として起て

支那事變の勃發と前後して、一時、官僚獨善の非難の聲が高かつた。非難する側の人間として、政治能力を喪失せる既成政治家の一群があつたことは更めて云ふまでもない。しかるに、事態がいよいよ緊迫するや、既成政治家は官僚の獨善を非難することは結局は既成政黨の過去を回顧されることになるので、巧みに之を學生乃至學生層の論議にきりかへ、おのれらの過去の失敗と國民なる學生乃至青年を批判し叱咤することによつて保身し續けた。學生乃至青年こそいい迷惑である。國民の大多數もそうか知らんと云つた程度でこれを他人事のやうに眺めやつた。爾來、年を重ねて五年、少數の先覺者以外に想像し得なかつた事態に當面して、獨善と非難された官僚も、それを非難することによつて自己の政治能力と喪失の責任を回避せんとした既成政治家も、既成政治家から無能力と罵られてならんと云はれた學生も、それを擁護した文化人乃至學者の諸人も、そう云ふ世の中の流れを他人事のやうに眺めやつた國民も、深刻なる現實の前には、かつてのどのやうな理論も、政治も、文化も、何ら新しい意味を發するものでないことを痛い程に感じた。[illegible]今日にあつてはノンセンスでしかないことを身體でぢかに感じさせられた。官僚は官僚であるとともに一人の國民として、既成政治家は政治家であるとともに一人の國民として、學生や文化人は學生や文化人であるとともに一人の國民として、國民全部と共に、云ふならば素裸かの一個の人間として、この烈しい嵐のなかにたつたわけだ。惜しくとも、現實はかる事態の深刻さが、ありきたりの理論の介護に頼らせなくなつたのである。それが國民の現實なのだ。內地も地方も本然において變るところがないそれが國民の實情なのだ。しかして、人間には元來ききにつく性情がある。一方、日本全國としては、日本の死活を決する生産力增強問題があり、國防國家の確立のための生活文化の擴揚問題があつて、今日程國民の覺醒[illegible]

乃至指導者が官僚とされる時代はかつてないのである。大政翼贊會が乃至は國民奉公會が、如上の現實から生れ、從つてその運動が、現實との不可分的關係にたつて政黨乃至指導者をみればならぬことは云ふまでもないところだ。さきに指摘せる如く、官僚や既成政治家が彼が官僚であり或は政治家であると云ふ、ただそれだけのことで、國民を指導する時代は既に過ぎ去つた。現代は、官僚も政治家も軍人も學生も、また新聞記者も、官僚や政治家や軍人や學生や或は新聞記者である前に、ひとまづ一個の國民として素裸かの一個の人間となつて考へ、且つ行ふべき時代であることを銘記せねばならぬ。「社會的屬性」を誇示することも絕對に許さるべきではない。從つて、ひとり、大政翼贊會或は國民奉公會にかぎらず、總ての國內運動に從來の如き指導乃至指導者があるべき筈がない。指導乃至指導者を求めるとするならば、それは自分自身に見出すに如くはない。今こそ國民は不自由を自由に、困苦を歡喜に置換へ得る大悟を自らのうちに掲げ己れ自身に道義世界を建設して光榮ある時代に處せねばならぬ。

金屬回收—獻納運動へ
街の鑛山を掘れ
獨逸戰時金屬對策

ガソリンが血なら鐵その他の金屬は、戰爭遂行の上の骨であり筋肉である。それは金屬類回收令の發動に教へられるまでもなく國民の擧へるところとなつて、今や全國津々浦々に金屬の回收、獻納の運動は捲き起された。それは世界大戰に於けるドイツの例が有名である。そして今また國運を賭けるのが[illegible]云つてよい、[illegible]この種の資源に乏しい日本の場合[illegible]しての大戰爭が世界的規模となるところで國際されてゐる。資源に惠まれたものも惠まれぬものも、有用物資は擧げて戰爭目的完遂の爲めに動員されてゐることは洋の東西を問はない。日本の金屬回收は措いて、死闘の眞只中にある[illegible]の大立物ドイツの金屬非常對策の現狀はどんなものであるかを見よう

ドイツの例

ヒトラーへの贈物

一九四〇年三月十五日、ゲーリング國防會議長は全國民に飛檄し、銅、眞鍮、錫、鉛、ニツケル製品の一大獻納運動を實施した—それは四月二十日のヒトラー總統の誕生日にドイツ全國民の贈り物として提供された一大獻納運動に外ならなかつたのである。檄に曰く

前線の兵士は戰に勝たねばならぬ、銃後の國民は働き犠牲を拂はねばならぬ、敵の卑劣なる國內攪亂計畫はドイツ國民の一致團結によつて見事打破られた、わが貿易は敵の封鎖網の一部を破砕した、敵が封鎖を強化すれば、われらの意思はこれを克服すべくますます固くなつてゐる、かくてドイツの國內の[illegible]を希望する敵の望みは、いまや全く潰散した。しかし、われらは彼らに更に軍需品によつて回答を與へ、さらに必要なる條件をもたねばならぬ、余は本日、すべてを犠牲に供せんとの心がまへをするナチス國民に訴へて、ドイツ國防に不可缺なる銅、眞鍮、錫、鉛、ニツケル製品の大獻納運動を起し、これをもつて、四月二十日のヒトラー總統誕生日のドイツ國民よりの贈物としたい考へである

(2)蒐集さるべき金屬＝(イ)銅、眞鍮、ドイツ銀、青銅、ニツケル、洋銀、錫、鉛を主成分とする物件(ロ)前記の物件にして明渡の際の成分を除去し得るもの(ハ)貴金屬製品、鍍金品、鑄製品は蒐集せざること

(3)蒐集品目＝蒐集物件は必需品を除き不用に歸せしめ得べき物件とす、上記の物件とはその撤去または代替補充により生活上または營業を阻害することなき物件をすべて包含するものとす販賣者、製造業者の手持の販賣向商品は蒐集の對象とせず

(イ)不用の備品＝たとへば灰皿、食卓の飾物、ステツキの飾、置時計、鎔飾品、鍋、釜、飲食器など、上記金屬製の不急不用の家庭備品

(ロ)戸口の標札、戸口の突飾、鍍金類、格子、欄干、門、手摺、[illegible]、彫刻、裝飾、鐘および門の金屬板などにして、とくに修理に手數を要せず、かつ代替品補充の要なきもの

(ハ)撤去、修理に手數を要するも補償の要なきもの

(4)蒐集の實施に對しては、各政黨團、各自治團體の指導者もつて當に任ず

(5)蒐集されたる物件は、組合または團體から指示された期間において引渡を完了すべし、引渡は業務團體（各地實業團）を通じて行ひ、蒐集箇所のリストに登錄す

(6)組合または團體は、蒐集箇所において引渡を受ける都度、引渡物件名と其重量を記入せる受領證を交付すべし、蒐集箇所までの運賃は供出者負擔とす

屑鐵の回收運動展開

非常金屬の回收は、右のやうな國民によつて行はれたが、四ヶ年計畫の展開とともに各種金屬その他の需要が激しく、その一部を各家庭その他の空所から屑鐵を回收する運動は、一九三六年以來引續き行はれた。その大要を述べれば、一九三六年、四ヶ年計畫の樹立とともに不況時代より休業せるまま放置せられてゐる遊休設備ならびに使用不能となつた機械設備の回收を行ひ、これら金屬は[illegible]、シーメンス・マルチン鋼鐵製品用の原料として使用し、次で一九三七年、全國的に各住宅に殘る屑鐵の回收を實施した。そして更に一九三八年、[illegible]その他大都市において、[illegible]の鐵柵、門扉、鐵板物などを撤去し、これを屑鐵として利用することとし、[illegible]により撤去を行ひ[illegible]。一方[illegible]從來の鐵柵撤去の機會に用せる[illegible]を唱導したりしたのであつた。この回收運動においては、[illegible]。實施期間は三月二十六日から四月六日までの十二日間であつた。その結果、どれだけの金屬が回收されたかはヒトラー總統に對し[illegible]

金屬類蒐集實施要綱

ヒトラー總統への贈り物として實施された金屬類の回收は、その內容の大要を見ればつぎの通りである[illegible]

臺貿局江口駐在官近く歸府

[illegible]

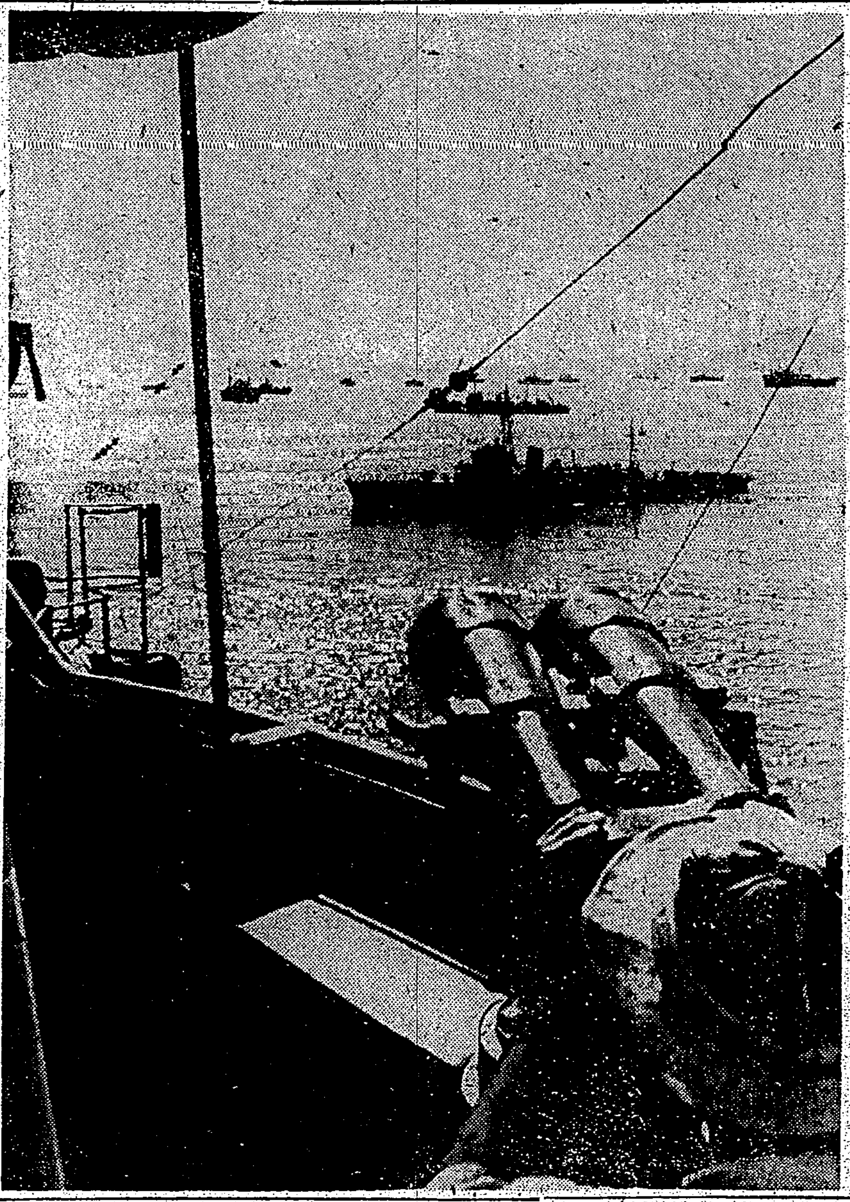

艨艟儼として大陸の守り固し（海軍省許可濟）

內地に於ける
臺灣青果物
配給ルート整備
配給要綱 十六日より實施

【東京支社電話】農林省では戰時態勢下に於ける國民生活の安定確保の見地より各種消費物資殊に國民大衆の生活必需品たる米麥生鮮食料品、蔬菜物、水產物等の配給機構の整備を企圖し既に部分的には一元的中央配給機構の確立、組合統制の強化等がなされ著しき進捗を見つつある。而して蔬菜が先づ最初に問題とせられたのが五大都市の中央卸賣市場の整備であつた。現在の中央卸賣市場は昭和十二年の京都を始めとして大阪、横濱、神戶、東京の五大都市に設けられ、この各市場には卸賣會社と小賣人との間に仲買人が存在した。この仲買人は中間[illegible]

整備改革 を圖る事となり

一、中央卸賣市場に於ける卸賣業務と仲買業務とを統合し統合せられたる卸賣業務は販賣の委託を受けたるもの又は買付けたるものを小賣商、加工業者、若くは消費者に對し卸賣を爲すものとす

二、右の統合された卸賣業務は現在の卸賣會社に仲買人を吸收參加せしめて卸賣會社の內容を充實し[illegible]の合理化を圖ると共にその適正配置[illegible]會社の統合をなす事

三、現在の仲買人はその相當數を卸賣業務に從事せしめる

四、仲買人の轉業其の他に必要な資金として均等に一定額の現金を交付する

五、仲買人の使用人はなるべく卸賣會社に吸收せしめる

右の方針に鑑み臺灣バナナの配給ルートにも大整備が下される事になつた。然しながら此處に大きな問題が生じたのである。それは內地各地に輸入されたバナナはその儘消費出來ぬから室に入れて加工しなければならない。この加工には永年に亙り技術を要とする。而して從來の方針に從へばこれ等の技術者である加工業者を手に[illegible]のではあるが、それに除外されたものはどう爲るかと[illegible]加工業者は一丸となつて反對の烽火をあげた。中でも京都の業者は[illegible]

青果會社 としてもと

[illegible]

實施要綱

一、東京、阪神、關門の各消費地に於ける配給基地とす[illegible]

二、配給區域 [illegible]

三、各地青果物の配給に[illegible]

四、配給基地に對する出荷は其の[illegible]

五、各配給基地より地方向け[illegible]

六、各消費組合は[illegible]

七、各消費組合は[illegible]

八、指定仕向地區の[illegible]

九、組織は指定仕向地[illegible]

一〇、配給基地[illegible]

一一、配給基地[illegible]

一二、地方仕向品[illegible]

一三、地方仕向品[illegible]

一四、[illegible]

一五、配給基地に於ける地方仕向[illegible]

一六、[illegible]

一七、[illegible]

一八、本社は[illegible]

一九、仕切金は[illegible]

二〇、仕切書[illegible]

出荷統制 [illegible]

荷受機關 [illegible]

生活必需 [illegible]

買取價格 [illegible]

內地進出 [illegible]

全纖維製品の
配給機構整備策
四日商工省で官民懇談會

【東京支社電話】商工省では四日[illegible]全纖維製品の配給機構整備に關する官民懇談會を開催し[illegible]

配給部門

一、中央配給機關[illegible]

生產部門

一、中央に十二品目別製造統制會社十二社を設立する

[illegible]

更生一周年の國民政府第五旅團閱兵

內臺間に近く
樟腦協定か
日下鹽腦課長が上京

[illegible]

問題の檜油
選鑛用と代燃用は兩立

本島産檜油[illegible]

米穀局松野課長歸任の途へ

【東京本社特電】督府米穀局松野業務課長は米價引上げで中央當局と打合せのため過般來上京中のところ大盛の用務を終へたので五日の便船で歸臺する

島內現株相場

	拂込	中値
大日本製糖	五〇・〇	八七・五
同　新	三七・五	六八・〇
同　二新	二五・〇	四二・五
臺灣製糖	五〇・〇	一〇七・五
同　新	二〇・〇	五三・五
明治製糖	五〇・〇	一〇七・〇
同　新	三〇・〇	六七・〇
鹽水港製糖	五〇・〇	五七・〇
同　新	一二・五	一八・二
臺東製糖	五〇・〇	五九・五
南洋興發	五〇・〇	五九・五
同　新	二五・〇	三〇・五
北海道製糖	五〇・〇	四一・五
沖繩製糖	五〇・〇	三七・二
滿洲製糖	五〇・〇	四九・五
同　新	二五・〇	二四・五

砂糖販賣價格引上
十一月匆々

【東京本社特電】內地米價の引上げに伴ひ砂糖も近く[illegible]

臺拓增資案
年內に許可か

【東京本社特電】臺拓增資[illegible]

學べ青年 産業戰士として
電氣熔接技術を
東京代々木驛通り
認公 高等電氣熔接學校

化膿症
面皰 痤瘡 膿瘍 蓄膿症 創傷化膿 齒槽膿漏 中耳炎 扁桃腺炎 淋巴腺炎 乳腺炎 膀胱炎 感冒
球菌に對し直接の殺菌作用を發現すると共に、身體細胞に球菌抵抗力を賦與するが故に、化膿菌・肺炎菌・流行性感冒菌・淋菌・等總て球菌に原因する諸症は本劑の服用により最も短期間に且つ最も順調に快癒す純度第一を以て醫界に信賴さる・テラポール
六錠●二〇錠●一〇〇錠
東京日本橋區江戸橋 第一製藥株式會社
THE THERAPOL
テラポール錠

濃厚ビタミン油球
ビタポリン
結核、肋膜
消耗性疾患に
—連用するも絕對に副作用（胃腸障害）なし—
本品は魚類中で最もビタミンを多量に含有してゐるイシナギ、マグロ、カツヲ、サバ、助宗鱈、メカヂキ、大鮃等約八九種の肝臟中より特殊の裝置と製法によりビタミンを抽出しAを五Dを一の割合に配合し紫外線分光機及白鼠にて嚴密試驗の上一瓦中にビタミン國際單位A、三三、四〇〇單位 D六、七〇〇單位含有の濃厚ビタミン油A號〇、一五瓦を消化吸收良好なる膠球中に安定封入してありますから胃腸障害等絕對に無く、不快な嗅もともなはず安心して丸呑み服用出來ます。
國際單位 A五〇〇〇單位 D一〇〇〇單位（一球のビタミン含有量）
用量 大人一日一－三球・小人一日一球
發賣元 東京市下谷區竹町 萬原工業所藥品部
台灣總代理店 台北市本町三ノ三 藤田本店藥品部

廢品回收、小遣節約で獻金 臺北第三高女學校生

八月二十九日以來上京不在中ノ處今般歸院十月六日ヨリ診療致スベク此段謹告候也
臺北市表町一丁目
白井齒科醫院
白井常英

作戰の巧妙に驚歎
直系軍も戰意沮喪
長沙作戰で捕虜の時少佐談

【漢口○○前線五日發同盟】今次長沙作戰で、汨水上流の戰鬪において部下の三十數名とともに捕虜となつた第四十四師團參謀の時寒覺(三)少佐は次の如く敵の無力の苦悶振りを語つた

自分などは日本軍來ると云ふので十八日分の食糧を携帶し汨羅江附近で日本軍の進撃を阻止せよとの命令をうけて二十日夜金井に入り二十一日第一師に出かけたがすぐ右大隊部に直通連絡をうけ掛けなくなつてゐる所を部下三十數名とともに日本軍に捕虜になつてしまつた、中央軍は蔣直系であるからと云つて抗日意識が依然だとは限らない時あれば逃げようとした位で…

…

長谷川總督
きのふ大甲溪工事視察に出發

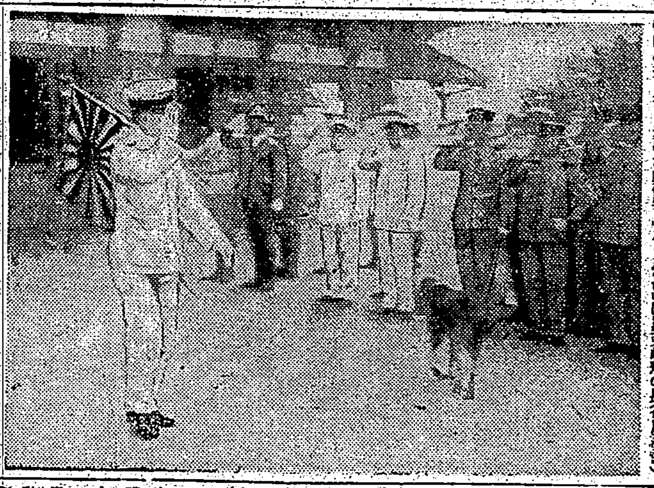

親日、平原の國波蘭
廿二年の修好に幕
酒匂前大使追憶を語る

【東京電話同盟】ポーランドが國際の舞臺から消え去つて二年、以來我國と同國の外交關係は杜絶されたままだつたが遂に在ワルソー帝國大使館及び在東京ポーランド大使館は五日附を以て閉止されることとなつた、大正九年八月東京にポーランド公使館が開設されて以來二十二年目である、…

内臺人の文化比較
基隆商議所が興味一ぱいの集計

【基隆電話】物の配給の參考資料を得る内臺人文化程度比較調査と云ふ興味ある集計が基隆商工會議所で初めて試みられた…

若人の意氣宣揚
きのふ島都の青年團査閲

【寫眞】上は男子の大日本青年團旗（中）は堀井知事代理の査閲、（下）は女子の體育…

皇后陛下
東宮假御所に行啓

【東京電話同盟】皇后陛下には來る七日午前十一時十五分宮城御出門、東宮假御所へ行啓あらせらるべき旨五日仰出された、同日午後三時四十五分東宮假御所御出門還啓の御豫定である

高松宮同妃兩殿下
花蓮港にお成り

宮城遙拜の標
南湖部落民が建設

伊太利版 忠臣藏
親日宣教師マ氏 苦心の飜譯なる

島都の壯丁市外訓練
きのふ草山へ強行軍

奉公運動の標語美談募集

ヨイコドモの

奉公隊初の誕生
東門町一區の學童三百五十餘名
きのふ晴れの結隊式

代用燃料に檜油を研究
花蓮港の漁業對策

大稻埕の慰問演藝隊熱演

國債を買ひませう
第廿四回支那事變國債 廿四日から賣出し

簡易保險で御奉公
臺灣三年間に一億圓突破

宜蘭郡の常會指導者講習會

空襲なんのその
城西地區でモンペ部隊訓練

廢品回收、小遣節約で獻金
臺北家政女學校生

佐塚佐和子孃、慰問へ

新嘉坡
罰金で戰費稼ぎ
街は支那人の強盜團が横行
南方の引揚げ邦人神戸へ

實踐奉公の道に精進
大直の壯年團錬成二日目

滿員バス發火

鄉軍東南分會射撃會

臺北秋競馬
最終日の成績

廢法戰引分け

早稻田勝つ

立教大勝

城西技藝指導所の第八回入所式

奉公會新竹州支部の職員會議

荷受機關

内地進出

ラジオ
朝　書　夜

けふの天氣

感冒

東京代々木驛通り 公認 高等電氣熔接學校

阿野金庫 絕對安全保管は この金庫に限る 臺北 長谷川商行

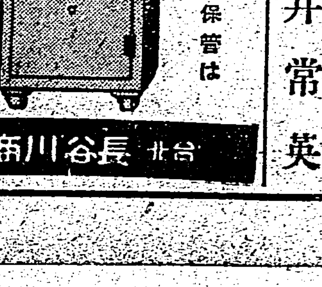

八月二十九日以來上京不在中ノ處今般歸院十月六日ヨリ診療致スベク此段謹告候也 臺北市京町一丁目十五番地 白井齒科醫院 白井常英

内科 小兒科 樋詰醫院 臺北市本町一丁目

内科 小兒科 呼吸器病科 レントゲン科 淺井病院 臺北市末廣町

台湾肛門病院 臺北市表町二ノ二〇

第二回 佳作 冬の染織 陳列會 六日より十日まで 時局向に則應せる
多摩結城・錦紗小紋・各產地御召・四大產地銘仙・玉蟲塗コート地・男着尺地・変り名古屋帶・紋羽二重帶・袋帶・絞り羽二重・名古屋帶・絞り銘仙新柄・絞り紗着尺

新生様式の 御婚禮衣裳陳列 清楚にして典雅 時局向新生品

防空用暗幕 針金代用竹レール 家庭班用モンペ各種

西陣御召新柄陳列會 何れも今秋最新流行の加工品

實用本位の セルと銘仙

仕立蒲團・仕立座蒲團 高級毛服地・毛布各種 羽根式蒲團側 羽二重絞り蒲團側 銘仙夜具地・座蒲團地

赤ちゃん用品

臺北市榮町 藤井呉服店

會葬御禮陳 蜈蚣

各地綜合版

南の海洋を眺む ウトレヒトの靈域 "軍夫の墓"中心に 烈々の軍夫魂錬る部落民ら

【臺南電話】遙か蒼空の[illegible]と、南安部落の海の香に匂ふ臺南市安平の一角——"安平やつはものども"が夢の跡の感慨も新に今次事變に際し勇敢壯士の誇りを擔つて[illegible]幾多の戰功を[illegible]安平出身の軍夫の墓〇〇基は安平部落民皇民錬成の[illegible]一つの目標としての聖域は南の海洋を眺めて

靜かに眠り [illegible]

"軍夫の墓" を中心に[illegible]

楚々として [illegible]

無言の教訓 であり、[illegible]

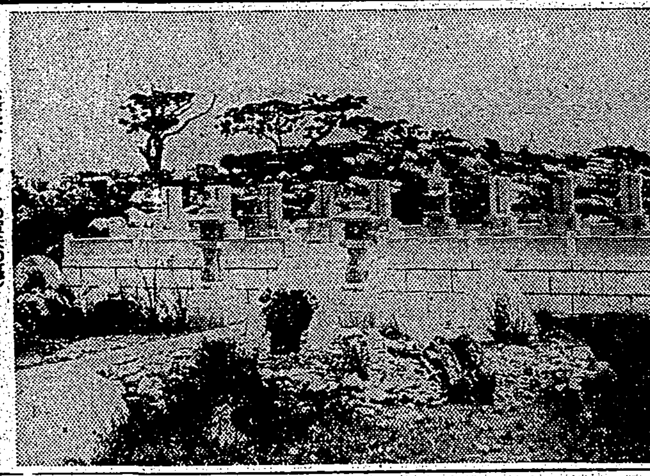
(寫眞はウトレヒトの軍夫の墓)

高雄港港灣關係者に豫防注射を施行 虎疫菌の上陸防遏に大童

【高雄電話】[illegible]コレラ患者一名を出したコレラ船の乘客中その後も十名の下痢患者を出してゐるが[illegible]コレラ菌は發見されず[illegible]

美しき音律南國の夜空に流る

音樂協會の巻

メロディは南國につきもの、また港臺灣にも親しみ深きもの、この二條件を備へた港都高雄に音樂團體の存在することは當然である。會員は百三十餘名の多數にのぼり六十歳近い老人から十六歳の乙女に至るまで老いも若きも男も女もまた會社員、店員、八百屋、官吏等、各層各階級の人々が一團となつて街の藝術報國に音樂を普及しようと努力し[illegible](寫眞は男女のコーラス)

農業生産に側面から援助 虎尾郡地主報國會結成

【虎尾電話】[illegible]

河川の上流に治水造林 側面から支援 督府の治水政策成る

下淡水溪電源開發事業に

【臺北電話】[illegible]

銃後奉公強化運動第三日 武運長久祈願祭執行 高雄市民の報國しき進軍譜

【高雄電話】高雄市の銃後奉公強化運動第三日五日は午前九時から高雄神社大前で坂口知事、作戰司令官、小林市長外奉公班各隊[illegible]

臺南州業態別聯組の産業部移管に就て 小野田、鶴兩部長談

【臺南電話】[illegible]

育成 [illegible]

企畫 [illegible]

警察 [illegible]

機構 [illegible]

意氣 [illegible]

臺中市聯合青年團査閲

【臺中電話】[illegible]

臺中 慰靈祭嚴修

【臺中電話】[illegible]

一般 [illegible]

青年團 [illegible]

中等學校 [illegible]

小國民 [illegible]

東港

【東港電話】[illegible]

人事

[illegible]

歌はぬ勝利 (15)

山中峯太郎作　高木清畫

異變來る (三)

[illegible]

映畫と演藝

第二世界館 [illegible]
臺灣劇場 [illegible]
芳乃館 [illegible]
大世界館 [illegible]
新世界館 [illegible]
榮座 [illegible]
國際館 館内改裝ノタメ十月七日マデ休業

[illegible]

柳屋ポマード
養毛素コレステリン含有
明るい頭！元氣な顔！
銃後日本の青年こそ凡ての點にキチンとして活動して下さい
日本橋 柳屋本店

會葬御禮
小松幹春
同 千代

母中川りゆう儀 [illegible]死去[illegible]
男 中川丹次
親戚代表 佐野治夫
友人 池田善雄
武田鶴八
安田友明
部辰太郎
陳義方

會社、大商店の出張所・引受度し 臺灣代行商事營業所
ベニヤ板 [illegible]
金屬 [illegible]
防彈 [illegible]
模型 [illegible]
新食 [illegible]
有名 [illegible]
ハンドバッグ [illegible]
シンガーミシン [illegible]
町の藥局 [illegible]
引越 [illegible]
新古 [illegible]
海南 [illegible]
梅肉 [illegible]
丸本 [illegible]
のせ [illegible]
ラジオ [illegible]
和洋レコード [illegible]
婦人 [illegible]
メガネ [illegible]
カメラ [illegible]
矢野 [illegible]
京染 [illegible]
賣家 [illegible]
廣東 [illegible]
副業 [illegible]
女事務員 [illegible]

淋疾の決定藥・二基性アミドミ劑主劑
強力リベール錠
話題
淋疾は姑息劑の服用や洗滌では治らぬ。此等は唯だ尿道表面だけの殺菌に止まり、深部の菌は常に殘留するので、飲酒、勞働、季節變化等、僅かの刺戟で再發する。ところが今、巷の話題となつてゐる内服劑強力リベールの驚異的藥効を檢討してみると、之はその殺菌作用が在來療法とは逆に體内から行はれるからであり、藥液は全身を循環して菌の生存、殘留を許さず、尿清澄、止膿止痛等、自覺症狀を迅速に消退させ男女淋疾は勿論、一切の化膿症を根治させる當然の理由が首肯されるのである。
主治 急性淋病・慢性淋病・副睾丸炎・膀胱炎・丹毒・中耳炎・腎盂炎・外傷化膿・面疔・扁桃腺炎・蓄膿漏…等
發賣元 竹村製劑所 大阪市東區久太郎町

頭痛消え疲労去る
毎日一欠かさず仁丹を御愛用になれば
常に頭腦明快身心好調
胃腸を強化し榮養を充して体位頓に向上！
仕事にも運動にも必須の護身藥
仁丹